

Shar-Pei club



**1/2001
zpravodaj**

Předsedkyně klubu: Dana Semotánová
Koněvova 144
130 00 Praha 3

tel.02/71770318
e-mail:predseda@sharpeiclub.cz

Poradce chovu: Eva Durasová
č.p.143 tel.0183/693158
349 56 Svojšín e-mail:poradce.chovu@sharpeiclub.cz

Hospodář: Radomíra Staňková
Úšava 76
348 01 p.Tachov

Tiskový referent Radek Krejník
+ internet: č.p.143 tel.0183/693158
349 56 Svojšín e-mail:redakce@sharpeiclub.cz

Internet: www.sharpeiclub.cz
e-mail: info@sharpeiclub.cz

Poplatky pro rok 2001:

		variabilní symbol
členský příspěvek	300,-Kč	112
členský příspěvek – nový člen	400,-Kč	111
bonitace psa, feny	500,-Kč	777
krycí list	100,-Kč	888
inzerce ve Zpravodaji:		
1/1 strana (celá stránka)	300,-Kč	444
1/3 strany	100,-Kč	444

NOVÉ

číslo účtu SHAR-PEI klubu

14132389/0800

Česká spořitelna pob.Praha3

Obsah: 1)Co nového v klubu
2)informace poradce chovu
3)termíny výstav u nás i v zahraničí pro rok 2001
4)výsledky z výstav
5)z dopisů členů

Co nového v klubu

Vážení přátelé,

uběhl nám zase rok a je tu první číslo Zpravodaje. Přinášíme Vám tipy, kam se vydat na výstavu, čerstvé výsledky z letošních prvních výstav, Vaše příspěvky a další informace a zprávy, které potěší, jiné zas ne. Od počátku provází náš klub lidská závist a nenávist a touha za každou cenu dosáhnout svého – jak se říká - i přes mrtvoly. Dokladem toho jsou různé dopisy a přihlášky na neexistující výstavu, které Vám rozesílá jeden nyní již bývalý člen klubu, sprostá a ničím nepodložená obvinění dokonce z trestné činnosti ... Archivujeme všechno a kdokoli z Vás může volně nahlédnout do dopisů, které dokáže vytvořit a poslat vzdělaný člověk budící dojem toho nejserióznějšího. Mnozí z Vás ani nechápou, co se vlastně děje. Z posledního dopisu, který jste **někteří** obdrželi, můžete nabýt dojmu, že se zakládá nový klub sdružující šarpeje vedený panem Maršálkem. Ovšem nikdo Vám zde nezajistí dokumentaci spojenou s chovem šarpejů s PP, rady kolem chovu, výcviku.... Stručně řečeno, můžete se stát členem jakéhosi debatního kroužku jednoho pána. Ve vyjádření naší paní předsedkyně si nyní můžete přečíst komentář posledního dopisu.

Všem členům SHAR PEI CLUBU

V Praze dne 26.3.2001

Vážení přátelé,

dostal se mi do ruky dopis pana Maršálka, který bez vědomí výboru klubu rozeslal našim současným i bývalým členům. Já jsem ho bohužel nedostala, i když jsem členem Shar pei klubu již mnoho let. Dost věci mě zarazilo a myslím, že je mou morální povinností podat těm členům, kteří dopis obdrželi, své vyjádření – tedy uvést věci na pravou míru.

Je pravdou, že jsem 7.2.2001 od pana Zdeňka Maršálka obdržela jeho rezignaci na funkci. Osobně jsem s tímto pánem hovořila dne 4.2.2001 na mezinárodní výstavě v Brně (podle dopisu, který rozeslal členů klubu je to velmi přímý ačlověk). Myslím si, že již v tento den věděl, co zamýšlí a mohl mi říci všechno přímo do očí. To ale neudělal !!!!

Nyní k jednotlivým bodům:

1) **Proč kniha za 310,- Kč pro členy klubu?** Paní Ing. Hana Petrusová - autorka oznámila ve Světicích na Speciální výstavě, že konečně vyjde dlouho očekávaná kniha. Cena na letáku 290,- bez DPH (+5%DPH = 304,50 Kč). Proto jsme tuto cenu zaokrouhlili na 310,-Kč. Z jakého důvodu potom začala p.Petrusová distribuci za konečnou cenu 290,-Kč - **nevím**. Prodejní cena pro členy klubu 310,- Kč byla odsouhlasena na výborové schůzi, kde byl přítomen i pan Maršálek.

2) **Paušál na telefon** není rozhodně určen k pokrytí poplatků za sledování internetových stránek. Tato částka je opravdu minimální a pokrývá provoz telefonů při komunikaci s ČMKU, při shánění rozhodčích na výstavě, při zajišťování klubové či speciální výstavě (rozhodčí, poháry a ceny, prospekty, sponzoři, ubytování a nájem areálu, zajištění celého dvou-třídenního provozu areálu...), komunikaci poradce chovu s plemennou knihou a umístování webových stránek na internet. Toto bylo opět projednáno na výborové schůzi a odsouhlaseno. Pan Maršálek se tohoto paušálu vzdal ve prospěch klubu (- on ovšem jako jednatel dosud nic s ČMKU, rozhodčími či plemennou knihou nevyřizoval, dokonce se ani nepodílel na práci při přípravě a zajištění podzimní Speciální výstavě!!!) Dodnes zatím ani jednomu členu výboru nebyl paušál z pokladny klubu vyplacen!!!

3) **O změně hospodáře klubu** jsme již také na výborové schůzi jednali a navrhovali nového hospodáře, ovšem dosud je stále v této funkci paní Kovačiková, která ale na podzim změnila jméno na Staňková. Tím jistě pan Maršálek nabyl dojmu, že jsme bez jeho vědomí změnil hospodáře.

Vše, o čem je napsáno v dopise, bylo projednáváno na výborových schůzích a na všech byl pan Maršálek přítomen.

4) **Prokázaná trestná činnost R.K.**, člena výboru – opravdu nevím, co by mělo být prokázáno. Proti nikomu nebylo vzneseno oficiálně žádné obvinění, jen ze strany p.Maršálkové se na členy výboru snesla sprška urážlivých a sprostých slov do e-mailových schránek. Tyto dopisy jsou vtištěny a archivovány a jsou volně k nahlédnutí.

5) **Manželské páry ve výboru** - nevím kam tímto pan Maršálek míří. Podle slov předsedy dozorčí rady ČMKU, který nám pomáhal při volební schůzi klubu v Praze 13.5.2000, byli navrženi členskou základnou kandidáti a řádně zvoleni. Pokud by si členové nepřáli, aby manželé či druh-družka nepracovali společně ve výboru, také by je nezvolili. U nás ale manželský pár ve výboru nepracuje. Když se podíváme na jiné kluby, tak např. na Slovensku pracují předseda klubu Sl.Staviarsky, poradce chovu V.Staviarska, u nás EXOTIC klub, předseda a poradce chovu Mgr.B.Ovesná, zástupce předsedy dcera RNDr.J.Ovesná, v Německu – předseda klubu H.P.Brusis, matrikářka a jednatelka manželka I.Brusis a takto bychom mohli pokračovat dále a dále.

6) Nevím, **jaké sdružení či klub** chce p.Maršálek založit, ale ČMKU, náš jediný nadřízený orgán, ve svém posledním usnesení uvádí, že již nebude zastřešovat žádný takový nově vznikající klub, pokud již pro určité plemeno specializovaný klub existuje a funguje. Proto nebude možno v novém klubu či sdružení ani vydávat rodokmeny a tedy chovat šarpeje s průkazem původu

S úctou

Dana Semotánová

Zadáno pro poradce chovu

V příštím čísle Zpravodaje zde budou uvedeny údaje o narozených štěňatech v roce 2000 a další informace týkající se chovu a odchovů v r.2000.

Termíny bonitací 2001:

29.4.2001 MVP České Budějovice

16.6.2001 Klubová výstava Svojsín,

23.9.2001 Národní výstava Brno

Na požádání mé kolegyně – poradkyně chovu slovenského Shar-pei klubu – jsem napsala příspěvek pro jejich Zpravodaj a myslím, že by byla škoda jej neuveřejnit u nás. Na konci článku je fotografie z natáčení pro Českou televizi pro pořad s p.Krausem Ze života zvířat. Panem MVDr.Hřebíkem jsem byla požádána o spolupráci při prezentování metody sponkování očních víček u šarpejů.

Entropium?

Entropium (vchlípení očních víček) lze u šarpejů pozorovat již po narození při prvním otvírání očí u štěňátek. Ze své zkušenosti mohu potvrdit jeho výskyt prakticky v každém vrhu buď u štěňat nebo později u dospívajících psů. Veterinární lékaři znalí této problematiky vytahují horní víčka štěňátkům nití pomocnými stehy. Zde však dochází během několika málo dní

k prořiznutí kůže v místě švu a následnému viditelnému zajizvení, neboť se šití musí několikrát opakovat. Ostatní veterináři řeší situaci rovnou operací s narkózou a není výjimkou případ, že se štěně z narkózy neprobudí. Dokonce jsem slyšela o tomto vyprávět jednu chovatelku, které po zákroku zůstaly naživu dvě štěňátka z deseti. Pokud bychom měli jít do důsledků, operace k odstranění vady exteriéru u psů vylučuje jedince z výstav i chovu.

Při jedné z návštěv v roce 1993 u poradce chovu v Německu jsem vyslechla jeho zkušenosti a byla jsem velmi překvapená jednoduchým řešením. Jeho štěňátka měla oční víčka sešitá malinkými kovovými svorkami, které byly velmi nenápadné, pevně držely a neprořezávaly kůži jako nitě. Požádala jsem tedy o informace, kde zařízení na sponkování sehnat. Nebyla to jednoduchá záležitost. Kleště směl objednávat a používat pouze lékař. Po několika týdnech se věc podařila. Zkušenosti, které mám od té doby s kleštěmi jsou jen a jen pozitivní (s výjimkou obstarávání sponek ze zahraničí).

Jak entropium poznáme? Malá šarpejí štěňátka otvírají poprvé oči zpravidla o 1-2 dny později než štěňata jiných plemen, tedy 11.-12.den po narození. Oddělení (rozlepení) očních víček poznáme nejlépe podle vlhka nebo malé slzičky na vnitřním koutku oka. Pak pečlivě sledujeme, zda se objeví během několika málo dnů oční štěrbina a samotné oko. Vyzorovala jsem následující:

- oko se neobjeví vůbec, i když jsou již víčka rozlepená
- oko se objeví na několik hodin až dnů a víčka se opět zavřou
- oko se objeví, štěně je v pořádku a po několika dnech či týdnech u nového majitele víčka „spadnou“
- oči i víčka jsou v pořádku do dospělosti, ale vlivem stressu z nějaké změny (např.

prostředí, majitele, při přepravě...) lze pozorovat vtočení víček během několika hodin i ve dvou či třech letech stáří psa, přestože byl předtím naprosto zdrav.

Všechny tyto případy lze řešit právě výše zmíněnými sponkami bez narkózy a stressování. Kožní záhyb na horním očním víčku se přišije ke kožnímu záhybu výše na hlavě. Protože postižení víček je u psů různé, je zapotřebí při ošetření ke každému jedinci přistupovat velice individuálně.

Upevnění jedné sponky trvá několik málo vteřin, laicky řečeno - než se pes vzpamatuje, je vše hotovo. Samotná sponka připomíná svorku ze sešívačky na papír, je kovová a sterilní a do kůže je vpravována ze zásobníku umístěného ve zvláštních kleštích. Samotná aplikace vyžaduje značnou zručnost, praxi a zkušenost s chováním ošetřeného víčka po zákroku, které je závislé na stáří psa. Neméně důležité je ošetření samotného oka. Po dráždění vtočenými řasami se totiž v krátké době začne na rohovce tvořit zákal a za krátkou dobu i vřed, který se léčí výhradně antibiotiky. Proto je zapotřebí aplikaci a léčbu vést výhradně ve spolupráci s veterinárním lékařem.

Mnozí jistě namítnou, že se po vyjmutí sponek víčka vrátí do původního stavu. I když by to bylo logické, není tomu tak. Z vlastních zkušeností mohu jen potvrdit pravý opak. Sponkování se sice někdy musí několikrát opakovat (podle velikosti postižení), ale ve většině případů zcela odvrátí operaci. Pokud jsou víčka postižena natolik, že je operace neodvratná, touto metodou víčka udržíme ve správné poloze do doby, až pes dosáhne věku, kdy narkóza pro něj bude představovat minimální riziko.

V zahraničí mají sponky i další využití. Veterinární lékaři používají toto „rychlé šití“ např. u zvířat s tržnými a řeznými ranami kůže.

V současné době je v ČR k dispozici pouze několik vzorkových exemplářů těchto kleští a je otázkou času a štěstí, zda se bude tento výrobek dovážet ze zahraničí. Firma, která kleště vyrábí, prochází vnitřními změnami a v současné době nikdo neví, zda nový majitel bude v naší republice chtít mít pro svoji firmu zastoupení. Bez něj nelze požádat o veterinární atest pro výrobek a tedy distribuci nelze uskutečnit.



Eva Durasová

Naplánujte si výstavy

Termíny výstav pro rok 2001 v ČR:

Mezinárodní výstavy

Kdy	Kde	Kontakt
3.- 4.2.2001	Brno	Sekretariát MVP P.O. Box 87 638 00 Brno tel/fax : 05 48522129
28.- 29.4.2001	České Budějovice	Sekretariát MVP P.O. Box 31 Knežskodvorská 29 370 21 České Budějovice tel/fax : 038 27108
26.- 27.5.2001	Litoměřice	Nord Bohemia Canis P.O.Box 178 412 01 Litoměřice tel : 0416 731038 tel/fax : 0416 734059
16.- 17.6.2001	Praha	ČKS - sekretariát MVP U Pergamenky 3 170 00 Praha 7 tel/fax 02 8722235
30.6. - 1.7.2001	Brno	Intercanis Všetičkova 5 656 12 Brno tel : 05 43211558 fax : 05 43212026
8.- 9.9.2001	Mladá Boleslav	Interdog Bohemia MVP-sekretariát Luční 286 293 01 Mladá Boleslav tel/fax : 0326 27220
6.- 7.10.2001	České Budějovice	Sekretariát MVP P.O. Box 31 Knežskodvorská 29 370 21 České Budějovice tel/fax : 038 27108

Národní výstavy

Kdy	Kde	Kontakt
31.3. - 1.4.2001	Ostrava	Sekretariát NVP Kynologická org. č. 1 Hlubinská 20 702 00 Moravská Ostrava tel/fax : 069 6663892
22.- 23.9.2001	Brno	Národní výstava psů všech plemen Všetičkova 5 656 12 Brno tel : 05 43211558 fax : 05 43212026

Seznam výstav dle kalendáře ČMKU kluby sdružujících plemeno Shar-pei

Klubové výstavy

Číslo klubu	Název	Termín	Místo konání	Kontakt
1069	KCHMDP	10.6.2001	Vysoké Mýto	KO Kynologická Jiří Diblík, Prok. Velikého 550, 566 01 Vysoké Mýto tel. 0468/521417
1049	SPC	16.6.2001	Svojsín	Dana Semotánová Koněvova 144, 130 00 Praha 3 Tel. 02/71770318
4004	Exotic klub	17.11.2001	Kladno	RNDr. Jaroslava Ovesná Smečenská 737 272 04 Kladno 4 tel. 0312/639260

Speciální výstava

se koná pouze 1x ročně a kluby se střídají při jejím pořádání. Pro rok 2001 pořádá Exotic klub.

4004	EXOTIC	18.11.2001	Kladno	RNDr. Jaroslava Ovesná Smečenská 737 272 04 Kladno 4 tel. 0312/639260
------	--------	------------	--------	--

Oblastní klubové výstavy bez zadávání CAC, CAJC

EXOTIC KLUB - se zadáváním titulu „Čekatel klubového šampiona“

21.4.2001	při OV Žatec	MUDr. T. Koudelka Oblouková 236 438 01 Žatec
-----------	--------------	--

5.5.2001	při KV Lysá n Lab.	Spolek přátel psů Antonín Mudra 251 01 Světice 154 tel. 0204/602179
4.8.2001	při OV Kozmice	KO kynologická Petr Řehák Nádražní 9 747 11 Kozmice tel. 069/5032121
15.9.2001	při OV Tachov	Jana Besmáková Korandova 1743/11 347 01 Tachov tel. 0184/723469

Výstavy Slovensko

MVP

2.- 3.6. 2001	Nitra
18.-19.8. 2001	Bratislava
3.-4.11. 2001	Nitra

NVP

30.9. 2001	Prešov
------------	--------

Termíny výstav pro rok 2001 v Německu

3.-4.3.	München	STICH-Messeservice Thorwaldsenstraße 29 D-80335 München fax 0049/1234917
24.-25.3.	Berlin	VDH-Geschäftsstelle Westfalendamm 174 Postfach 104154 D-44041 Dortmund fax 0049/231592440
7.-8.4.	Friedrichshafen	Silvia Bort Albrecht-Dürer Str.16 D-71065 Sindelfingen fax 0049/7031936926
28.-29.4.	Oldenburg	Hermann Pille Postfach 1464 D-26149 Bad Zwischenahn
4.-6.5.	Dortmund VDH-ESZ	VDH-Geschäftsstelle Westfalendamm 174 Postfach 104154 D-44041 Dortmund 0049/231592440
12.-13.5.	Nürnberg	Peter Schön Steingasse 21

		D-34270 Schauenburg
26.-27.5.	Neunmünster	Chr.Stadelbauer Insp.-Weimar-Weg 10 D-24239 Achterwehr fax 0049/4340402663
23.-24.6.	Straubing	přihlášky na stejné adrese jako München
30.6.-1.7.	Frankfurt	Horst Wendt Fulderbergstr. 8 D-36356 Herbstein fax 0049/66437253
14.-15.7.	Erfurt	přihlášky na adrese Dortmund
25.-26.8.	Pirmasens	přihlášky na adrese Dortmund
1.-2.9.	Stuttgart	přihlášky na adrese Friedrichshafen
15.-16.9.	Leipzig	přihlášky na adrese Dortmund
19.-21.10.	Dortmund BSZ (národní)	přihlášky na adrese Dortmund
27.-28.10.	Hannover	přihlášky na adrese Dortmund
23.9.	Cloppenburg (národní)	přihlášky na adrese Oldenburg

Kontaktní adresy do zahraničí:

Belgie: Union Royale Cynologique Saint-Hubert, 98, Avenue Albert Giraud, B-1030 Bruxeles, tel.0032 2/2 45 48 40, fax 0032 2/2 45 87 90

Bulharsko: Fédération Cynologique Republicaine près du Conseil Central de l'Union Bulgare des Chasseurs et Pécheurs, 31-33 Boulevard Vitoche, BG-1000 Sofia, tel.0035 9/86 68 07 nebo 9/80 25 19, fax 0035 9/280 36 33

Dánsko: Dansk Kennel Klub, Parkvej 1, Jersie Strand, DK-2680 Solrod Strand, tel.0045 56/18 81 00, fax 56/18 81 91

Finsko: Suomen Kennelliitto-Finska Kennelklubben, Kamreerintie 8, SF-02770 Espoo, tel. 00358 9/88 73 00, fax 9/88 73 03 31

Francie: Société Centrale Canine pour l'Amélioration des Races de Chiens en France, 155, avenue Jean Jarurés, F-93535 Aubervilliers Cedex, tel.0033 1/49 37 54 00, fax 1/49 37 01 20

Řecko: Kennel Club of Greece, P.O.Box 51119, GR-14501 Kifissia/Athens, tel.0030 1/620 97 07, fax 1/807 68 02

Izrael: Israel Kennel Club. P.O.Box 10555, IL-52110 Ramat Gan, tel.00972 (0)3/672 71 74, fax (0)3/672 71 73

Itálie: Ente Nazionale della Cinofilia Italiana, Viale Corsica 20, I-20137 Milano, tel. 0039 (0)2/700 20 31, (0)2/70 02 03 34, fax (0)2/70 02 03 64

Jugoslávie: Jugoslovenski Kinoloski Savez, Alekse Nenadovica 19-23, YU-1100 Beograd, tel.00381 11/437652, fax 11/43 76 52

Chorvatsko: Hrvatski Kinoloski Savez, Ilica 61, KR-1000 Zagreb, tel.. 0038 51/4846124, fax

1/484 61 24

Lucembursko: Union Cynologique Saint Hubert du Grand Duché du Luxembourg, Boite Postale 69, L-4901 Bascharage, tel. 0035 2/50 28 66, fax 2/ 50 54 14

Monaco: Société Canine de Monaco, Avenue d'Ostende 12/Palais des Congrès, MC-98000 Monte Carlo, tel.00377 93/50 55 14, fax 93/30 55 03

Holandsko: Raad van Beheer op Kynologisch Gebied in Nederland, Postbus 75901, NL-1070 Amsterdam Z, tel. 0031 20/664 44 71, fax 20/671 08 46

Norsko: Norsk Kennel Klub, Nils Hansens Vei 20/Box 163 BRYN, N-0611 Oslo, tel. 0047 22/65 60 00, fax 22/72 04 74

Rakousko: Österreichischer Kynologenverband, Johann Teufel Gasse 8, A-1230 Wien, tel.0043 1/888 70 92, 1/888 70 93, fax 1/889 26 21

Polsko: Związek Kynologiczny w Polsce, ul.Nowy-Swiat 35, PL-00029 Warszawa, tel.0048-22/826 0574, fax -22/826 4654

Portugalsko: Clube Português de Canicultura, Rua Frei Carlos 7, P-1600 Lisbonne, tel.0035 1/1799 4790, fax -1/1799 4799

Rumunsko: Asociata Chinologica din Romania, Str.Popa Tatu 61, RO-70771 Bucarest, tel.0040-1/314 3763, fax -1/314 3763

San Marino: Kennel Club San Marino, Via F.Fiori 27, RSM-47895 Domagnano, tel.0037-8/901 842, fax 8-904 465

Švédsko: Svenska Kennelklubben, Rinkebysvängen 70, S-16385 Spänga, tel.0046-8/795 3000, fax -8/795 3040

Švýcarsko: Société Cynologique Suisse (Schweizerische Kynologische Gesellschaft), Länggassstrasse 8/Case Postale 8217, CH-3001 Bern, tel.0041-31/3015819 nebo -31/3022373, fax -31/302 0215

Slovensko: Slovenská kynologická jednota,, Štefánikova 10, SK-81105 Bratislava tel.00421-7/52492298, fax -7/52492298

Slovinsko: Kinoloska Sveza Slovenije, Ilirska 27, Slov-61000 Ljubljana, tel.00386-61/320949, fax -61/315474

Španělsko: Real Sociedad Canina de Espana, Lagasca nº 16, Bajo derecha, E-28001 Madrid, tel.0034-91/4264960, fax -91/4351113

Maďarsko: Magyar Ebtenyésztők Országos Egyesülete, Tetényi út 128/b-130, H-1116 Budapest, tel.0036-1/2082300, fax -1/208 2307

Mezinárodní výstava BRNO 4.2.2001

Ráno jsme se se probudili do krásného bílého dne. Dlouhá cesta před námi do Brna při kalamitě, která nastala, nás docela postrašila, ale kupodivu byla dálnice na Brno čistá a jelo se dobře. Výstavu posuzoval rozhodčí pan Adlt, myslím velice korektně. Přihlášených šarpejů bylo 22 a pouze jeden nenastoupil. **Při této výstavě skládala závěrečné praktické zkoušky na rozhodčí i paní Eva Durasová - poradkyně chovu našeho klubu. Protože uspěla výborně, máme od tedy novou rozhodčí pro plemeno shar-pei. (srdečně gratulujeme).**

A nyní k výstavním výsledkům :

Psi :

tř.dorostu

BAN-HAN QALT PEI

VN

o: Tsimao's Eng Cong Jiao
m: Sun-Li Bullit Star
maj.: MUDr.Hronková K.

mezitřída

AKELA OD STRŽSKÉHO DUBU V1,CAC

o: Alpha Ji-Nan at Bullit
m: Cavita Kacud
maj.: Valeš J.**tř.otevřená**

QUONG BULLIT STAR V1,CAC,CACIB

o: Alpha Ji-Nan at Bullit
m: Nan-Sia-Le Baji
maj : Ludes M.ARTUŠ Z PODZÁRUBY V2,rez.CAC,rez.CACIB
ARON YELLOW RAIN Dmaj : Poláková D.
maj : Cvrkal D.**tř.šampionů**

CH.DUNKEE IDAHO V1,CAC

o: Niag – Liao Baji
m: Bá Rai Idaho
maj.: MUDr.Maršálková E.**Feny :****tř.dorostu**

BAN-LI QALT PEI VN

o: Tsihmao's Eng Cong Jiao
m: Sun-Li Bullit Star
maj.: MUDr.Maršálková E.

CLEA YELLOW RAIN VN

o: ArisMagická Krása
m: Deborah Dah-Let
maj : Dubský L.

RIANA MODROKVĚT VN

o: Tsihmao's Eng Cong Jian
m: Corrie Z Petrova domu
maj: Schatralová L.**tř. mladých**

ARRIA DAHAB Z GRACIE V1,CAJC

o: Dynamite's Dallas D'Boyz
m: Baischi Slavkov
maj: Šudáková H.

JANKA TABAT V2

maj : Morávková I

AYLIN CREASE PEI V3

maj : Ulovcová J

HINA OD TAGRY EDCHER V4

maj : MUDr.Böhmová M.

AITRA Z EPIDAURU Slovakia VD

maj : Herda R.

mezitřída

ANNET CARL ACKVA V1, CAC

o: Pan-Han Bullit
m: Angelina Chříby
maj: Ptáčková M.

IVETA GRAF MARION V2,rez.CAC

maj : Schatralová

tř.otevřená

ALEA RENBOA V1,CAC,rez.CACIB

o: Dunkee Idaho
m: Bea Gold Sei Sejida
maj : Svoboda M.

C-CHAN SHAMANROCK V2,rez.CAC

maj : Bartáková J.

CLEMENTINE OLŠOVSKÉ Vrchy V3

maj : Hozová J.

DODIEN SKALNÍ POTOK VD 4

maj : Velková J.

tř.šampionů

SUN-LI BULLIT STAR

V1, CAC, CACIB, BOB

o: Alpha Ji-Nan at Bullit
m: Alpha Mango of Gotham
maj: MUDr.Maršálková E.zpracovala Dana Semotánová
chovatelská stanice SEJIDA**Národní výstava NITRA 24.3.2001**

Národní výstava byla pořádána na výstavišti Agrokomplex v Nitře dne 23.-24.3.2001.
Plemeno shar-pei se vystavovalo 24.3.2001. Rozhodčí: pan Bierwolf z Rakouska

Posuzování proběhlo velice svižně, neboť naše plemeno přišlo na řadu k posouzení jako poslední po řadě molosů. Pan rozhodčí měl evidentně hlad a byl unavený a nervózní a chvátil na oběd. Byl to dojem mnoha z nás. Posuzování také podle toho vypadalo. První tři psi byli venku z kruhu během několika vteřin. Údajně nebyli posouzeni proto, že řádně neukázali zuby. Všichni jsme na vlastní oči viděli, že při prohlídce zubů se rozhodčí vždy díval na překladatelku a psi na několikátý pokus již zuby odmítali ukázat. Pak se situace trochu zklidnila, ale stejně to pan rozhodčí stříhal jak se říká u nás „jak Baťa cvičky“. Proto, milí vystavovatelé, setkáte-li se na výstavě s tímto rozhodčím, vězte, že má rád dokonalé vystavování a vystupování, konverzaci v němčině a baňaté šarpeje, žádné hubeňoury a sportáky!!!

Psi :**tř.mladých**

Devil Black Sei Sejida

Odstoupil

maj.: Semotánová, ČR

tř. střední (mezitřída)

Enrik Chuag Che

VD 1

o: Bim Bam Gwai Lo's

m: Sia Wan Baji

maj.: M.Feranc, SK

Albert Galaxie

Diskvalifikován

maj.: Ing.Chromík, SK

maj.: Liptáková, SK

tř.otevřená

Vendi Red Antilo Red Antilo

V1,CAC

o: Shengli Absolut Power

m: Queen Antilo CS

maj : Durasová, ČR

tř.šampionů

CH.Dunkee Idaho

V1, CAC

o: Niag – Lian Baji

m: Bá Rai Idaho

maj.: MUDr.Maršálková. ČR

Feny :**tř.mladých**

Aylin Crease Pei

V1, CAJC

o: Vendi Red Antilo Gold Pei

m: C-Hita Pei Amana

Ban-Li Qalt Pei	V2	maj.: Ulovcová, ČR o: Tsimao's Eng Cong Jiao m: Sun-Li Bullit Star
Cindy Golden Babys	VD III	maj.: MUDr.Maršálková. ČR maj.: Karasová, SK maj.: Ulovcová, ČR
tř. střední (mezitřída)		
Wylanders Speedy Snowflake	V1, CAC,BOB	o: Speedyecrom Demon m: Fallen Angel Bonny maj: Sapik, A
Blanca Antilo Gold pei	V2, rez. CAC	o: Shengli Absolut Power m: Quiet Antilo CS maj: E.Durasová, ČR
tř.otevřená		
Zirpe Red Antilo Golg Pei	V1, CAC	o: Shengli Sin Tjing Nien m: Nolla Antilo Cs maj : Durasová, ČR
Dixi Nusika	V2, rez.CAC	o: Pet Puppy m: Funny Girl maj : Lukáč, SK maj: Durasová, ČR

zpracovala Dana Semotánová
Chovatelská stanice SEJIDA

Z vašich dopisů

Vážení přátelé,

Ke konci roku 2000 byla vydána, po dlouhém očekávání, první kniha v ČR o plemeni ŠARPEJ. Autorkou je mnohaletá chovatelka šarpejů Ing. Hana Petrusová.

V této knize se mi líbí přehled prvních chovatelských stanic v ČR, s mnoha barevnými fotografiemi. Proč? Porovnáním fotografií prvních dovezených šarpejů z dnešními jsou vidět velké chovatelské úspěchy.

V knize "toto je ... ŠARPEJ" je samozřejmě i více, jako např.: standard a jeho podrobný rozbor, kapitola o dědičnosti zbarvení srsti, o zdraví, péči, výchově a chovu šarpejů.

Já jsem se pozastavila u kapitol týkajících se povahy a výchovy těchto psů. Po jejím přečtení mi bylo opravdu smutno, protože když si bude chtít někdo pořídit šarpeje a dostane se mu do ruky tato kniha, respektive si přečte kapitoly týkající se výchovy a povahy šarpejů, začne nejspíš uvažovat o změně názoru.

Já nemohu souhlasit s názorem Ing. Petrusové, že základními povahovými rysy šarpeje jsou: "pomalejší chápání a reakce, lenost a hysterie". Nejsou to pouze tyto body ve kterých se můj názor liší, ale jsou jimi i s dalšími aspekty týkající se povahy a výchovy uvedené v této knize. Samozřejmě jsou zde některá fakta, se kterými se shoduji, ale je jich opravdu málo. Můj názor je ovlivněn především mými 5ti letými zkušenostmi s výchovou a výcvikem šarpejů. Náš první se jmenoval Akim, bohužel umřel ve dvou letech. Ale stále žije v našich srdcích. Někteří z Vás mě již znají se psem Hakimem Xinem, ale on je již druhým černým šarpejem v našem životě. Nechci zde popisovat, rozebírat a porovnávat povahu našeho Hakima s tím co je

napsáno v knize, protože by to bylo na dlouho. Ale až na výjimky se jeho povaha a výchova liší od toho, co je v knize napsáno.

Samozřejmě nemůžeme očekávat, že vycvičíme šarpeje jako německého ovčáka. Šarpejové jsou tvrdohlavější a potřebují více trpělivosti. To nic nemění na tom, že docela dobře dokáží zvládnout základní poslušnost. Záleží pouze na přístupu chovatele a majitele. Dále bych chtěla podotknout, že pokud Váš pes zvládne základní poslušnost, usnadní Vám to společný život. Šarpejové se sice učí hůře, ale na druhé straně, to co je naučíte již nezapomenou. Ještě bych chtěla uvést naše úspěchy, ne výstavní, ale "výcvikové". V Hakimových dvou letech jsme složili zkoušku ZOP (zkouška ovladatelnosti psa) na výbornou. Dále máme 5. místo z Podzimního hloubětínského závodu a 4. místo z interního závodu v kategorii ZOP, kde samozřejmě startovali psi různých ras, včetně služebních plemen.

Vás, kteří si myslíte, že trápím Hakima výcvikem každý den, chci vyvést z omylu. Ve všední dny jsem na kolejích v Liberci a domů jezdím jen na víkendy.

Na závěr chci poděkovat všem, kteří se podíleli a podílejí na chovu tohoto krásného plemene. A nepatří mezi tzv. "rozmožovatele".

I přes některé mé výhrady ke knize, jsem ráda, že v ČR konečně byla vydána kniha o tak úžasném plemeni jako je šarpej. Pokud byste měli nějaký dotaz či problém, můžete mi napsat na HakimXin@atlas.cz, pro ty z Vás, kteří nemají možnost dostat se na Internet, uvedu tel. číslo na mobil 0723/110 873. Ráda Vám odpovím.

S pozdravem

Jana Schybalová + Hakim Xin
<http://Shar-pei.webpark.cz>



Vážení přátelé,

blíží se konec roku 2000 a já, jako většina lidí, vyřizuji, pečuji a připravuji vše na poslední chvíli. Jsem na mateřské dovolené a tak „nemám moc času“. Ovšem neodolám přispět článkem do zpravodaje klubu, jehož jsem členem. Mám pro to dobrý důvod. Totiž naše skoro 3-letá fenka začala slyšet.

To, že šarpej není „jednoduchý“ pes, už poznal asi každý jeho páníček. Ráda bych popsala-pokud možno stručně-své zkušenosti.

Byla jsem nadšená faldatou kuličkou, která se okamžitě vetřela do přízně mého manžela.

Ten byl od počátku mého rozhodnutí proti „psu v paneláku“. Já měla jiný názor a dnes nelituje manžel ani já. Ajša nic nezničila, venčila se pouze! venku. První loužičku doma udělala při 1.harání. Ovšem přišel věk puberty. Přestala jsem jí rozumět. Zkušenosti s výcvikem NO a výchovou trpasličího pinče byly o něčem jiném. To jsem pochopila nedávno. Prostě se začla chovat svéhlavě. Když utekla a zakousla první slepici, následoval přiměřený trest, stopovací šňůra, spousta odměn za přivolávání z podobných situací. Vše se učila až moc dobře. Ale jeden den se zřejmě otočil vítr, Ajša zvedla hlavu, zavětrila, pak zalehla k zemi, neuvěřitelně rychle se jí rozvrtěl ocásek a já jen viděla, jak se hýbe jetel v její dráze. A tak nezbyvalo, než v 7.měsíci těhotenství prolézat ostružiním a dostat se přes plot, za kterým Ajša v pohodě škubala výstavního kohouta. Jelikož při mém povelu „FUJ“ trochu zaváhala, kohout utekl a ukryl se u místního psa v boudě.. A tak se Ajšinou obětí stala slepice druhá. Chycená při činu dostala moc. Cestou domů se mi plazila při noze, ale odepnout vodítko, vím, že by utekla zpátky. Perfektní poslušnost jsme vzdali. Ajša nás pomalu začala ignorovat. Jednou poslechla, dvakrát ne. Dohady, zda je hluchá, nebo ne, přidávaly na váze. Navíc, po narození našeho syna, výrazně přitvrdila v obraně svého teritoria (bytu) i proti jí velice známým lidem. Začala být pozornější i na procházkách, jak proti jiným psům, tak proti lidem. Sami jsme nevěděli, od koho jí bude pohlázení milé a od koho ne. Pozornost vůči nám – nejužší smečce – se neměnila. Neposluchala. Právě problémy nastala při porodu v jejích dvou letech. Byla jsem s ní doma, ale stihla jsem jí odejmout až poslední čtvrté štěně. Ostatní smrtelně poranila (pravděpodobně) při prokousávání plodového obalu a čištění. Porod se konal o 10 dní dříve a veterináři nevěřili, že zachráněné štěně přežije. Dnes je to ten nejkrásnější šarpej, kterého znám. Má jediná zkušenost s porodem a odchovem štěněte by se dala popsat samostatně, o tom možná jindy. Snad jen poznámku, že můj velký dík patří poradkyni chovu – pí. Durasové, která ve dne v noci odpovídala na mé otázky. Bez ní bychom to těžko zvládli.

S Ajšou nic nehlo. Až před odstavem štěňátka začala být klidnější a rozváznější. Ale nevšimla si např. projíždějícího auta. Poté, co jí těsně minulo, se lekla.

Mezitím nám zamřel německý ovčák. (29.5.2000 na namoc jater), který ji vychovával spolu s námi. Ajša ho ani moc nehledala, ale začala být apatická. Před tím nosila své plyšáky synovi do nosítka, nebo si od něj brala pamlsky, ale teď ji nevyprovokovalo nic. Nezbyvalo, než něco vymyslet.

Nejprve jsme pořídili, po dlouhém zjišťování, cestování a připravování, štěně bullmastifa. Celkem šok pro Ajšu. Totiž, co prováděla ona našemu Rovymu (NO), provádí nyní štěně Ajše. A ona ho tvrdě vychovává.

V průběhu těchto událostí se podrobila dvěma vyšetřením uší, které jsem jí spolu s veterinářem řádně propláchl, vyčistila a bylo to. Velký strach z narkózy byl zbytečný. Dávka byla velmi nízká, pouze ji uklidnila. Během posledních dvou měsíců máme asi jiného psa. Uši teď čistím do hloubky (3/4 délky vatové tyčinky), už se nebojím tam pořádně „zavrtat“. Ajša – slyší dnes na jméno Ája a po zažvatlání povelu od našeho 1,5 letého syna mu aportuje vše, co je právě v dosahu. Naposledy to byla sestavená mašinka. Když Lukášek spí déle, než se Áje zdá vhodné, sedne si k postýlce a kňučí (k mé velké radosti). Na pískoviště, kde si hrají malé děti, mají vstup povolený jen jejich rodiče. Žádný cizí pes, žádný výrostek s hokejkou (možná bez ní?). Je samostatná, ale ovladatelná a učí slušnému chování i dnes již 40 kg psího „bráchu“. Dokonce vítá naše kamarády. Hlídat nepřestala, vzdorovat, loudit jídlo a řádně si vychutnávat bojácné lidi taky ne. Právě teď teskní u dveří, protože má „své dny“ a na rohožce ta nimi už druhý den leží sousedovic jezevčík.

Který šok – narození dítěte, úmrtí jednoho psího kamaráda a ihned nabytí nového, nebo naše snaha o její výchovu, pohoda v narkóze – co způsobilo, že slyší, chce vnímat plně svou smečku, to se asi nedozvím. Ale je mi jasné, že k nám patří. A kdybych si měla znovu vybrat kamaráda ze psí říše do svého panelákového bytu a k miminu – je to šarpej.

Tenhle příspěvek není odborným článkem. Nemám moc šancí si povídat s majiteli a chovateli šarpejů, a tak každý, i malinkatý článek ve zpravodaji nebo odborných časopisech, čtu s nadšením. Doufám, že alespoň nějaký zástupce šarpejí rodiny je naší Áje podobný. Bylo by to

pro nás uklidnění, že je normální.

Ilona Jelínková s rodinou, Aysha
Teši-li-jang=Ája, Ben z Filipova = bullmastif,
jenž obdivuje a poslouchá šarpeje

Naše zkušenosti:

V roce 2000 jsme měli první a vyskytl se problém s očima. Představa, že bychom malá štěňata uspávali a tím zbytečně riskovali jejich životy se nám opravdu nelíbila. A tak jsme využily pomoci pí. DURASOVÉ, která tuto vynikající metodu svorkování s velkým úspěchem používá již několik let. Štěňata tuto velmi rychlou metodu téměř neregistrovala a výsledek byl přímo úžasný! Dnes můžeme říci, že nikdy nepůjdou na tzv. plastiku víček. U dospělých jedinců je tato metoda též velmi efektivní. Občas se stane, že i dospělému se vtočí oční víčko. Může to na to mít vliv třeba stres, používání některých léků, velké horko....

Pak stačí víčka jen zasvorkovat a za pár dní je vše v pořádku. Proto jsme si také pořídili tento aplikátor (k němu patří též nástroj na vyndávání svorek) a nastal velký problém – svorky. U nás se prostě nedají sehnat ! Jedinou šancí bylo zkusit lékárny v Německu. Takže jsme je objednali, dva dny čekali a při placení omdleli ! Cena byla velmi vysoká.

A TO HLAVNÍ NA KONEC !

Začali jsme jednat s výrobcem f.BEIERSDOSF AG HAMBURG. Ta sice tento patent prodala jiné firmě, ale věnovala nám své poslední zásoby v hodnotě cca 50 000kč. Hlavně přislíbila pomoc při navazování kontaktu s novým výrobcem. Chceme se pokusit o reklamu tohoto jinak málo používaného nástroje. Myslíme si, že pro plemeno SHAR-PEI je to velký pomocník. Aplikátory, které nám tato firma věnovala chceme darovat vet.klinikám, které projeví zájem. Chceme, aby každý šarpej v republice mohl metodu využít. Cena jedné svorky by měla být cca 10-20kč. Na jedno oko se podle potřeby dává 1-3 svorky (plastika víčka stojí cca 500-800kč). Svorky posíláme též slovenskému SHAR-PEI klubu.

Do vyčerpání našich zásob nabízíme Všem zasvorkování očí zdarma.

ZAVOLEJTE A NAŠTIVTE NÁS !

PRAHA
Tel: 0204/640449
0608/278777
Lenka Jelínková
Marcel Svoboda

PLZEŇ
Tel: 019/7451104
0603/730443
Ivana Hofreitrová
Vratislav Hofreiter

Ještě jednou děkujeme firmě BEIERSDOSF za velmi milé přijetí a hlavně za jejich velkorysý dar. Byli velmi rádi, že mohou pomoci tak krásnému plemenu jako je SHAR-PEI.

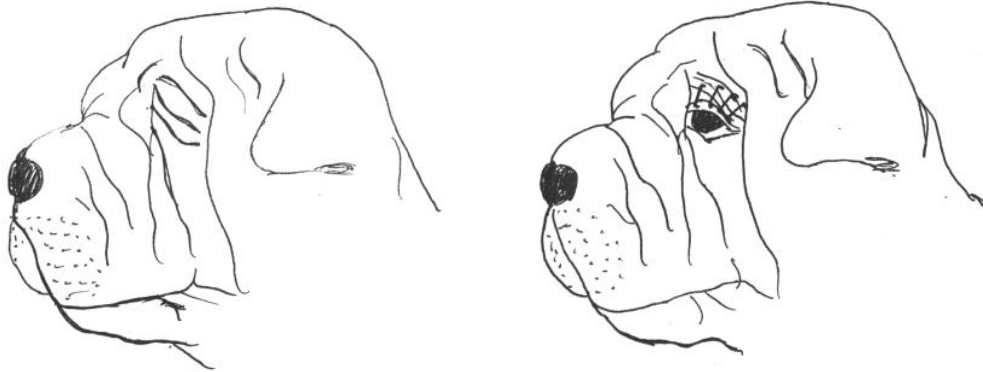

L. Jelínková, I. Hofreitrová, V. Hofreiter, M. Svoboda

Vážení milovníci šarpejů,

nabízíme Vám pomoc a radu při řešení problému našich miláčků a to je vtočení víček – entropium

Štěně šarpeje by mělo stejně jako ostatní štěňata jiných plemen otevřít oči koncem druhého a počátkem třetího týdne života. Jakmile štěně v příslušném věku oči neotvírá nebo se objeví jenom šterbinka plná slz a hnisu, je něco v nepořádku. U štěněte se v menší či větší míře projevila porucha víček, jejich vtáčení.

Víčko roste nepravidelně, vnější strana se srstí normálně, vnitřní se sliznicemi pomaleji. Tím se okraj víčka začne vtáčet dovnitř oka a dráždí spojivky a povrch bulvy. Oko se brání slzením a zbytněním spojivek tak, že vlastní oční bulvy mnohdy není vidět. Jestliže dráždění oka nepřestává, tedy po několika dnech, začne na rohovce oka zánětlivý proces. Když tuto situaci urychleně neřešíme, vzniknou na rohovce vředy, po kterých mohou zůstat na oku bělavé jizvy nebo se v horším případě infekce dostane do nitra oka a oko oslepne.

A přitom je řešení tak SNADNÉ !!!

První nutností je zabránit vzniku zánětu v oku vtírání hojivých mastí například OPTHALMO-FRAMYKOIN. Jejich vlivem řasy změkknou (často i vypadají), sniží se dráždění spojivek, ta splasknou a pustí do oka vzduch. Oko přestane bolet a štěně se ho snaží otevírat. Tím nejen dále větrá a zklidňuje spojivky, ale především posiluje svaly pohybující víčky. Víčka se stávají pevnější, jejich vnitřní strana se více napíná a tolik se nevtáčí dovnitř oka. Užívání mastí pomůže udržet oči v relativně dobrém stavu do doby, kdy je možno pomoci i jinak. Aplikovat různé stehování nebo chirurgické úpravy u štěnat mladších než tři týdny je naprostý nesmysl. Je to nejen týrání velmi mladého zvířete, pro které je i vpich značně bolestivý a stresující, ale především – kůže takto malého šarpeje je řídká a snadno se roztrhne nebo prořízne. Na víčku a v okolí očí pak zůstávají nepravidelné jizvy, které psa v dalším životě hyzdí. Nehledě na utrpení štěněte, je celý proces náročný časově i finančně.

Pouze v jedné případě ne a to tehdy, použijí-li se k nadzvednutí kovové svorky. Aplikace svorek je rychlá, snadná a téměř nebolestivá. Kovové svorky (velmi podobné kancelářským) se do kůže vpravují speciálním aplikátorem. Vsadí se do víčka těsně při jeho okraji, vytvoří se dva speciální faldíky a stisknutím aplikátoru se spojí. V ten moment má štěně nádherně otevřené oko ! Štěňata takto ošetřená nejeví znepokojení a není na nich patrné, že by je něco bolelo. Když sponka vypadne, lze aplikaci opakovat. Též nedochází k nežádoucímu zjizvení víčka a zánětlivých procesů. V mnoha případech lehčího entropia stačí svorkování víčka zcela

upravit a štěně nepotřebuje další chirurgické úpravy.

Ing. Hana Petrusová

ZKUŠEBNÍ ŘÁD ovladatelnosti a pracovní upotřebitelnosti psů (ZOP, ZPU 1, ZPU 2), Kynologické jednoty ČR Brno

Na úvod bych vás chtěla seznámit s účelem těchto zkoušek (obecně pro všechna plemena, včetně šarpejů):

Podnítit zájem o systematickou práci se psem u co nejširší kynologické veřejnosti.

Provéřit vlohy psů k jejich ovladatelnosti, pracovní upotřebitelnosti a zároveň prověřit vlohy pro další výcvik (sportovní, záchranářský, agility apod.).

Přispět ke zvýšení všeobecné úrovně ve výchově a vycvičitelnosti psů s přihlédnutím ke každodenním nárokům na jejich ovladatelnost.

Ve svém důsledku pomoci selekci v chovu psů v oblasti povahových vlastností a umožnit vstup do třídy pracovní do úrovně národních výstav i u plemen, u kterých FCI nepožaduje zkoušku z výkonu. Tím vylepšovat i stav v předvádivosti psů na výstavách.

Nahradit či doplnit u některých plemen povahový test na bonitacích.

V tomto čísle zpravodaje vám přiblížím obsah I.základní části zkoušky ZOP (zkouška ovladatelnosti psa) a samozřejmě nezbytně nutný komentář k provádění jednotlivých cviků.

OBSAH ZKOUŠKY ZOP

I.Základní část

1. Přivolání - volba ze dvou variant;
 - a) v klidu s přesednutím před psovoda (10 bodů)
 - b) za pohybu k noze psovoda
2. Ovladatelnost na vodítku (10 bodů)
3. Ovladatelnost bez vodítka (10 bodů)
4. Sedni - lehni - vstaň (na vodítku (10 bodů)
5. Odložení (vzdálenost 30 kroků) (10 bodů)

KOMENTÁŘ K PROVÁDĚNÍ CVIKŮ ZKOUŠKY ZOP PRO ZÁKLADNÍ ČÁST

1. PŘIVOLÁNÍ (10)

varianta A

Povelu : .. Ke mně " a upažení levé ruky s následným připažením " K noze " a tlesknutí dlaní levé ruky na levé stehno

Psovod vyjde s neupoutaným psem. Na pokyn rozhodčího se pes na povel " Volno " musí vzdálit od psovoda nejméně 10 kroků, Psovod se na pokyn rozhodčího zastaví a otočí se čelem ke psu, na další pokyn rozhodčího přivolá psa povel " Ke mně ". Pes má radostně a přímou cestou přiběhnout k psovodovi a usednout před něj. Na další povel " K noze " má pes usednout k noze psovoda.

Varianta B

Povely : ., K noze " a tlesknutí dlaní levé ruky na levé stehno

příp. " Sedni " a tlesknutí dlaní levé ruky na levé stehno (možno použít u zastavení) Psovod

vyjde s neupoutaným psem. Na pokyn rozhodčího se pes na povel " Volno " musí vzdálit od psovoda nejméně 10 kroků.. Psovod na pokyn rozhodčího zavelí " K noze ". Pes se má radostně a přímou cestou zařadit k levé noze psovoda a pokračovat s ním v chůzi. Na pokyn rozhodčího se psovod zastaví a pes na povel " K noze " nebo " Sedni " usedá k jeho levé noze.

. Pozn.Součástí obou variant je i cvik VOLNO - povel ., Volno " a ukázání pravou rukou do žádaného směru. Na tento povel se pes musí vzdálit minimálně 10 kroků od psovoda. Pokud se pes nevzdaluje ani po 3. povelu, může být cvik PŘIVOLÁNÍ anulován.

2. OVLADATELNOST NA VODÍTKU (10)

Povelu : , K noze " a tlesknut(dlaní levé ruku na levé stehno " Sedni "

Pes na vodítku ochotně a ukázněně následuje psovoda vedle jeho levé nohy tak, aby svým kohoutkem byl na její úrovni. Pes nesmí psovoda předbíhat ani se opožďovat, nesmí bránit psovodovi v pohybu.

Vodítko je stále v pravé ruce a má být prověšené. Podle pokynů rozhodčího se provádějí obraty vpravo, vlevo a čelem vzad a to za pohybu i v klidu. Výkon se provádí v normální chůzi, v pomalé chůzi, či poklusem.

Povel " K noze " je povolen při každém vykročení ze základní polohy, při změně směru či způsobu chůze (klus, pomalá chůze) a při zastavení (zde možno i povel " Sedni "). Další ovlivňování - pohyby rukou, tělem či zvuky - není povoleno.

3.OVLADATELNOST BEZ VODÍTKA (10)

Obdoba cviku a.2 ovšem s neupoutaným psem. Pes by se v žádném směru neměl vzdálit od nohy psovoda více než 50 cm.

4. SEDNI - LEHNI - VSTAŇ {10}

Povely ~ Sedni - lebky úder levou rukou na levé stehno

" Lehni ., - mávnutí levou rukou nad hlavou a trupem psa zepředu dozadu " Vstaň " - mírné pokrčení v kolenou Pes je na vodítku. Pokyny k vydání povelu dává rozhodčí. Pes po provedení každé polohy v ní setrvává tak dlouho, dokud mu psovod nedá jiný povel, Pozn. U zkoušky ZOP je možno tolerovat mírně upravené posunkové povely.

5. ODLOŽENÍ (10)

Povely lehni - mávnutí levou rukou nad hlavou a trupem psa zepředu dozadu

" Zůstaň " - mírné přiložení dlaně levé ruky před čenich psa.

Psovod položí na určeném místě psa a dá mu povel " Zůstaň ". Na pokyn rozhodčího se psovod vzdálí od psa 30 kroků, otočí se směrem ke psu a zůstane klidně stát. U psa nesmí zůstat vodítko ani jiný předmět. Během tohoto cviku probíhá přezkoušení dalšího psa v poslušnosti.

Opakování povelu znamená anulaci cviku. Pokud se pes vzdálí z místa o více než 3 metra je cvik také anulován. Při nepříznivém počasí (silná rosa, silný déšť, mráz apod.) může psovod - po předchozí dohodě s rozhodčím - odložit psa na vlastní textilní podložku velikostí svého psa. Rozhodčí však zkontroluje nezávadnost podložky (čistota, zápach apod.).

Na závěr vám chci popřát hodně štěstí, úspěchů a trpělivosti s vašimi „plyšáky“.

S dotazy a problémy se na mě můžete kdykoliv obrátit. Tel.: 0723/ 110 873 nebo email:

HakimXin@atlas.cz. V rámci možností je možný i osobní kontakt.

S pozdravem

Jana Schybalová + Hakim Xin

<http://Shar-pei.webpark.cz>

Příště: II část ZOP (cviky skupinové a speciální) a bodové hodnocení

Veselé velikonoce přeje



výbor SHAR-PEI klubu

**Výše poplatků stanovených za služby prováděné plemennou knihou
č.1 s platností od 1.1.2000 :**

Vystavení čtyřgeneračního PP ČMKU a přílohy

200,-Kč

Expresní vystavení čtyřgeneračního PP ČMKU

**a výstavní přílohy nebo jejich duplikátu-na počkání
300,-Kč**

Samostatné vystavení další výstavní přílohy	50,-Kč
Přeregistrace chovného jedince, založení karty chovného jedince	230,-Kč
Zápis importovaného jedince	200,-Kč
Registrace zahraničního jedince v případě prvního krytí v zahraničí	200,-Kč
Potvrzení PP jako P Register (P Reg.)	25,-Kč
Vystavení duplikátu PP	300,-Kč
Kniha krytí a odchovů	10,-Kč
Průhledné desky na PP	dle aktuální nákupní ceny
Urgence chybějících podkladů pro vystavení PP	100,-Kč

V cenách není zahrnuto poštovné. Plemenná kniha zasílá vše na dobírku! Nenechávejte dokumentaci vašich psů ležet dlouho na poště! Může se stát, že ji pošlou zpět odesílateli jako nevyzvednutou!

Podávání novinových zásilek povolila Česká pošta, s.p., Odštěpný závod Západní Čechy, ředitelství v Plzni, č.j. 10934/00-P2 ze dne 1.3.2000.